千代田区男女共同参画センター 事業概要

令和4年度



令和5年3月

目 次

〔事業の概要〕

1. 千代田区男女共同参画センターの概要	1
1-1. 設置目的	1
1-2. 施設概要	1
1-2-1. 名称	
1-2-2. 愛称	
1-2-3. 所在地	
1-2-4. 連絡先	
1-2-5. ホームページ・Eメールアドレス・フェイスブック	
1-2-6. 利用時間	
1-2-7. 開設年月日	
1-2-8. 施設規模及び内容	
1-3. 機能	3
1-3-1. 相談機能	
1-3-2. 学習機能	
1-3-3. 情報機能	
1-3-4. 支援機能	
1-3-5. 交流機能	
1-4. 組織	3
2. 事業実施状況	4
2-1. 相談に関わる事業	4
2-1-1. 一般相談（面接相談・電話相談）	
2-1-2. 法律相談（面接相談・電話相談）	
2-1-3. LGBTs相談（面接相談・電話相談）	
2-2. 学習に関わる事業	6
2-2-1. 講座・講演会	
2-2-2. 展示	
2-3. 情報に関わる事業	14
2-3-1. 図書・資料の収集・貸出	
2-3-2. ホームページ・メールマガジン・フェイスブックの運営	
2-3-3. 情報誌「M I W通信」	
2-3-4. ライブラリニュース「みゆう」	
2-3-5. M I Wビデオサロン	
2-3-6. M I W親子上映会&読み聞かせ	
2-4. 支援に関わる事業	19
2-5. 交流に関わる事業	20
2-5-1. 第10回M I W祭り	
2-5-2. その他の事業	
3. 運営協議会の実施状況	27

〔資料〕

(1) 施設の利用状況及び事業参加者数	31
(2) 利用状況の推移(平成19年度～令和4年度)	32
(3) 千代田区男女共同参画センター条例	33
(4) 千代田区男女共同参画センター条例施行規則	35
(5) 千代田区男女共同参画センター運営協議会設置要綱	40

事業の概要

1. 千代田区男女共同参画センターの概要

1-1. 設置目的

性別による不平等がなく、だれもが自分で生き方を選ぶことができ、その選択が認められて参画できる社会の実現を目指していくための活動拠点として、千代田区男女共同参画センターを設置する。

1-2. 施設概要

1-2-1. 名称

千代田区男女共同参画センター

1-2-2. 愛称

M I W(ミュウ)

M : Man = 男性

I : Intercommunication = 情報や意見の交換

W : Woman = 女性

の頭文字です。公募で区民から寄せられました。

1-2-3. 所在地

〒102-8688

東京都千代田区九段南 1-2-1 千代田区役所 10 階

1-2-4. 連絡先

電話 03-5211-8845

FAX 03-5211-8846

相談予約受付電話 03-5211-4316

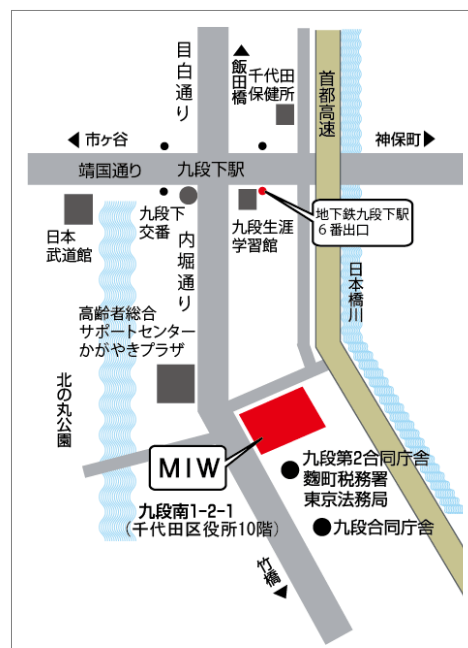

1-2-5. ホームページ・Eメールアドレス・フェイスブック

URL <https://www.city.chiyoda.lg.jp>

(「暮らし・手続き」→「男女平等・人権」→「男女共同参画センターMIW」から入る)

Eメールアドレス miw@city.chiyoda.tokyo.jp

フェイスブック @chiyoda.miw

1-2-6. 利用時間

月曜日～金曜日 9:00～21:00

土曜日 9:00～17:00

※休館日：日曜日、年末年始、国民の祝日

1-2-7. 開設年月日

平成10年10月1日

1-2-8. 施設規模及び内容

延床面積 330.62 ㎡

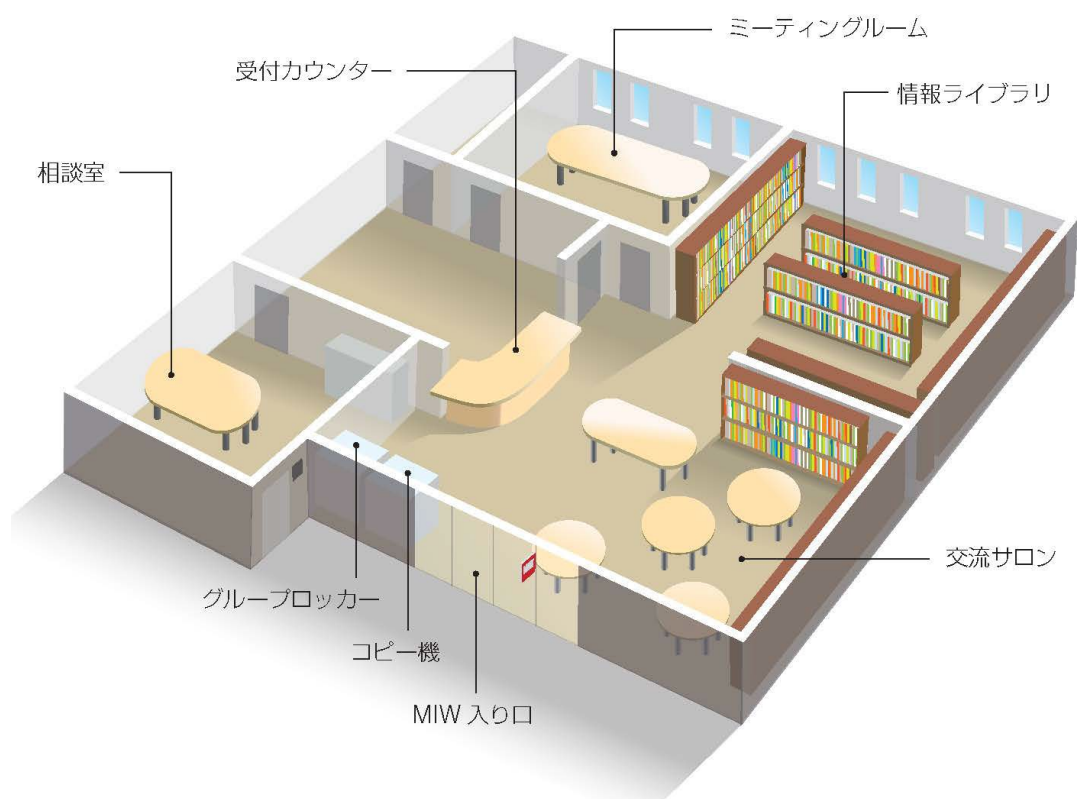

付帯設備



ベビーラックやおむつ交換マット等を備えています。
(赤ちゃん・ふらっとマークを掲示)



CHIYODA Free Wi-Fi の利用が可能です。
(一部機種を除く)



MIW入り口



交流サロン

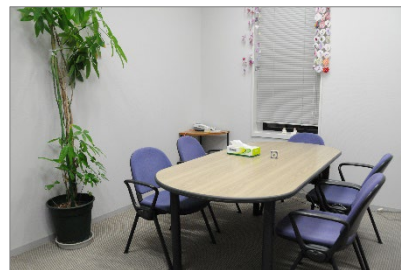

相談室

1-3. 機能

1-3-1. 相談機能

夫婦やパートナー、家族との関係、人間関係などに関する問題について、面接・電話で、相談員による一般相談、女性弁護士による法律相談(月1回)、LGBTs相談(月2回)を行う。

1-3-2. 学習機能

講演会や講座などの実施により、ジェンダー平等意識の普及・啓発を図り、区民が主体的に活動するきっかけづくりを行う。

1-3-3. 情報機能

男女共同参画社会づくりに関する幅広い情報を収集し、情報ライブラリやホームページ、情報誌など、多様な方法で提供する。また、本・雑誌・視聴覚資料は一部を除いて館外貸出を行う。

1-3-4. 支援機能

区民の主体的な活動の支援のために、小規模のミーティングや資料・広報誌づくりの作業の場、活動資料の一時保管の場、情報発信の場などを提供する。

1-3-5. 交流機能

男女共同参画社会づくりのネットワークを広げ、情報交換や交流の場を提供する。

1-4. 組織

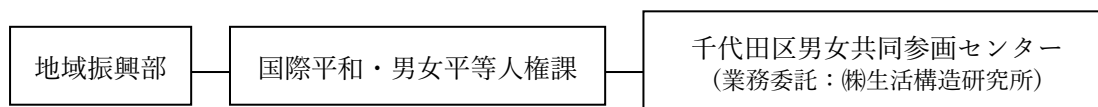

2. 事業実施状況

2-1. 相談に関わる事業

2-1-1. 一般相談(面接相談・電話相談)

対 象	千代田区在住・在勤・在学者
内 容	相談員の面接または電話による相談を実施する。※初回相談は電話 1回50分 匿名での相談も1回限り受け付ける。
日 時	火・金曜日 16:30~20:30/月・水・木・土曜日 10:30~15:30 ※要予約。

※託児サービス(生後6ヵ月以上の未就学児/有料/相談日の2週間前までに申込み)あり

	計	4月	5月	6月	7月	8月	9月	10月	11月	12月	1月	2月	3月	
相談日数(日)	293	25	23	26	25	26	24	25	24	24	23	22	26	
相談枠数(時間)	1172	100	92	104	100	104	96	100	96	96	92	88	104	
相談件数	358	39	31	36	25	28	23	30	36	32	22	25	31	
稼働率(%) *1	30.5%	39.0%	33.7%	34.6%	25.0%	26.9%	24.0%	30.0%	37.5%	33.3%	23.9%	28.4%	29.8%	
方 法	面 接	191	23	19	24	11	15	12	14	13	17	16	16	11
	電 話	167	16	12	12	14	13	11	16	23	15	6	9	20
年 代	10歳代	0	0	0	0	0	0	0	0	0	0	0	0	
	20歳代	29	4	1	2	2	2	1	4	4	1	2	3	
	30歳代	95	9	9	13	7	6	7	8	9	6	7	6	
	40歳代	120	12	5	8	7	12	10	9	12	13	7	12	
	50歳代	66	9	10	3	7	5	2	8	9	8	2	2	
	60歳代	19	2	2	6	0	3	0	0	1	2	2	0	
	70歳以上	16	2	3	2	1	0	3	1	1	2	1	0	
	不明	13	1	1	2	1	0	0	0	0	0	1	2	
性 別	女 性	331	38	29	34	24	26	21	26	32	28	20	23	
	男 性	27	1	2	2	1	2	2	4	4	4	2	2	
	その他	0	0	0	0	0	0	0	0	0	0	0	0	
相 談 内 容 分 類 (主 訴)	生き方	24	6	1	3	2	1	0	1	1	3	1	2	
	くらし	3	0	0	1	0	0	0	0	1	0	0	1	
	夫婦・パートナー	121	13	8	6	12	11	13	11	7	11	6	11	
	子ども	8	1	1	3	0	0	0	0	0	1	1	0	
	家族・親族	47	2	3	6	4	8	1	1	4	6	2	4	
	人間関係	4	0	1	0	0	0	1	0	1	0	0	1	
	健康	0	0	0	0	0	0	0	0	0	0	0	0	
	性	3	0	0	0	0	0	0	0	0	0	1	1	
	精神保健	12	1	1	3	1	2	1	0	0	0	1	1	
	仕事・労働	11	0	1	0	2	0	1	0	1	0	2	1	
	ハラスメント	21	0	0	0	0	0	0	4	5	6	4	2	
	DV・デートDV	93	14	15	12	3	5	4	13	16	3	3	1	
	その他の暴力	3	0	0	1	0	1	0	0	0	1	0	0	
犯罪被害	1	0	0	0	1	0	0	0	0	0	0	0		
ストーカー	0	0	0	0	0	0	0	0	0	0	0	0		
その他	7	2	0	1	0	0	2	0	0	1	1	0		
他機関に紹介*2	7	1	0	0	0	0	1	0	1	1	1	0		

*1:稼働率は、相談1件につき1時間として算出している

*2:対象者以外の申込みや相談日以外に希望があった場合には、関連する他機関の相談窓口を紹介している

2-1-2. 法律相談(面接相談・電話相談)

対 象	千代田区在住・在勤・在学者の女性
内 容	女性弁護士の面接または電話による法律相談を実施する。 1回30分
日 時	毎月第2火曜日 13:00~15:30(3枠) ※1人1回限り。要予約。

		計	4月	5月	6月	7月	8月	9月	10月	11月	12月	1月	2月	3月
相談枠数(時間)		36	3	3	3	3	3	3	3	3	3	3	3	3
相談件数(件)		16	1	2	2	3	0	1	0	1	0	2	3	1
稼働率(%)		44.4%	33.3%	66.7%	66.7%	100.0%	0.0%	33.3%	0.0%	33.3%	0.0%	66.7%	100.0%	33.3%
方 法	面 接	11	1	2	1	3	0	1	0	0	0	2	1	0
	電 話	5	0	0	1	0	0	0	0	1	0	0	2	1

2-1-3. LGBTs 相談(面接相談・電話相談)

対 象	千代田区在住・在勤・在学者
内 容	相談員の面接または電話による相談を実施する。 1回50分 匿名での相談も1回限り受け付ける。
日 時	毎月第2・4木曜日 16:30~19:30(3枠) ※要予約。

		計	4月	5月	6月	7月	8月	9月	10月	11月	12月	1月	2月	3月
相談枠数(時間)		72	6	6	6	6	6	6	6	6	6	6	6	6
相談件数(件)		28	3	2	2	2	2	3	2	1	2	4	3	2
稼働率(%)		38.9%	50.0%	33.3%	33.3%	33.3%	33.3%	50.0%	33.3%	16.7%	33.3%	66.7%	50.0%	33.3%
方 法	面 接	22	1	2	2	2	2	3	2	1	0	3	3	1
	電 話	6	2	0	0	0	0	0	0	0	2	1	0	1

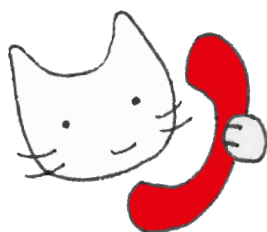

2-2. 学習に関わる事業

2-2-1. 講座・講演会

ジェンダー平等・男女共同参画意識の普及・啓発を図り、主体的に活動するためのきっかけづくりを目的として、【MIW講座】【MIWライブラリ・ライブ】【出前講座】を実施する。

【MIW講座】

(1)あなたと一緒に生きている トランスジェンダーのリアル

日 時	4月27日(水)19:00~20:30
講 師	遠藤 まめた(えんどう まめた)さん(一般社団法人にじーず代表) 河上 りさ(かわかみ りさ)さん(語り部YouTuber)
講座形式	オンライン講座 (Zoom ウェビナー)
参加人数	63名(性別は不問)
講座内容	トランスジェンダー当事者の声を伝えることを目的に製作された冊子「トランスジェンダーのリアル」の製作メンバーである2人の講師から、冊子の内容や製作に至った経緯、トランスジェンダーへの差別の現状や支援者をお願いしたいことについて聞く。

(2)千代田区女性史(1996~2020) 発刊記念シンポジウム 聞き書きから見る多様な女性たち

日 時	6月23日(木)18:30~20:30
ファシリテーター	大橋 由香子(おおはし ゆかこ)さん(フリーライター)
パネリスト	三浦 まり(みうら まり)さん(上智大学法学部教授) 江刺 昭子(えさし あきこ)さん(女性史研究者) 編集委員2名
会 場	高齢者総合サポートセンターかがやきプラザ1階 ひだまりホール
参加人数	50名(女性42名、男性8名)
講座内容	「千代田区女性史(1996~2020)」の発刊を記念して、そこに登場する千代田区の女性たちのプロフィールを紹介するとともに、女性史の編さんについて語る。男女共同参画週間に関連して実施。

(3)ジェンダー視点でみる「紅白歌合戦」～歌の世界の男女平等は?～

日 時	6月27日(月)13:30~15:00
講 師	松谷 創一郎(まつたに そういちろう)さん(ジャーナリスト)
会 場	高齢者総合サポートセンターかがやきプラザ1階 ひだまりホール
参加人数	12名(女性9名、男性3名)
講座内容	大晦日の風物詩である「紅白歌合戦」について、その歴史を振り返りながら、歌の世界のジェンダー格差などについて考える。千代田区男女共同参画センターMIW&かがやき大学コラボ講演会として実施。

(4)生理があってもなくても知ってほしい、大切な「生理」のこと。

日 時	7月22日(金)19:00~20:30
講 師	高尾 美穂 (たかお みほ)さん (産婦人科医)
講座形式	オンライン講座 (Zoom ウェビナー)
参加人数	94名(女性90名、男性2名、その他2名)
講座内容	当事者である女性だけでなく、家族やパートナー、職場や学校などに関わる人にも知ってもらいたい「生理」についての正しい知識や対処法を、産婦人科医である講師に聞く。

(5)育児クエスト～カードゲームで学ぼう家事・育児～

日 時	7月30日(土)10:00~12:00
講 師	高木 駿 (たかぎ しゅん)さん (主夫ラボ代表)
会 場	MIW 交流サロン
参加人数	6名(女性3名、男性3名)
講座内容	夫婦やパートナー同士で育児カードゲーム「カジークジー」を実際に体験しながら、育児・家事分担が見える化し、また講師の育児体験を聞くことで、家事・育児の役割分担について考える。東京青年会議所板橋区委員会協力のもとに実施。

(6)テレワークはわたしたちを働きやすくしたか?～コロナ禍とデジタル化の波の中で～

日 時	8月30日(火)19:00~20:30
講 師	大沢 真知子 (おおさわ まちこ)さん (日本女子大学名誉教授)
講座形式	オンライン講座 (Zoom ウェビナー) ※見逃し配信実施
参加人数	31名(女性26名、男性5名)
講座内容	コロナ禍で広まったテレワークについて、その実態や、わたしたちの働き方や生活、意識の変化、浮き彫りになった格差について、調査データを基に、ジェンダーの視点を交えながら考える。

(7)都心で災害にあったら～ビジネス街・繁華街の地域防災を考える～

日 時	9月6日(火)18:30~20:00
講 師	守 茂昭(もり しげあき)さん (一般財団法人 都市防災研究所理事)
会 場	千代田区役所4階会議室A・B
参加人数	17名(女性9名、男性8名)
講座内容	大規模地震が30年以内に起こるという予測の中、外出先で地震が起こったら、どのように対応することで安全を確保できるのか。高齢者や子どもなど弱者の視点に立った日ごろからの備えについて、防災の専門講師とともに考える。区の災害対策推進担当から災害対策の情報も紹介。

(8)子どもの心が危ない！～面前DVと児童虐待～

日 時	11月17日(木)19:00～20:30
講 師	石本 宗子(いしもと むねこ)さん(社会福祉士)
講座形式	オンライン講座 (Zoom ウェビナー) ※見逃し配信実施
参加人数	30名(女性27名、男性3名)
講座内容	長年女性支援に携わってきた講師から、DVとは何か、子どもへの心理的虐待に当たるとされる面前DVとは何かを事例を交えて聞き、暴力・虐待をなくすために周囲の人ができることを考える。MIW パープルリボンプロジェクト 2022 関連講座として実施。

(9)「ルッキズム」と向き合う～見た目って大事ですか？～

日 時	12月2日(金)19:00～20:30
講 師	西倉 実季(にしくら みき)さん(東京理科大学准教授)
講座形式	オンライン講座 (Zoom ウェビナー) ※見逃し配信実施
参加人数	52名(女性41名、男性10名、その他1名)
講座内容	見た目問題を研究してきた講師に、最近見た目を重視する意味でよく使われている「ルッキズム」という概念の整理をしてもらい、見た目を重視する社会との向き合い方について聞く。またMIWから「ルッキズム」についてのアンケートを取り、区内大学生の声を講師から紹介してもらう。

(10)DVと発達障害～相談現場からみえてくるもの～

日 時	12月13日(火)19:00～20:30
講 師	高橋 郁絵(たかはし いくえ)さん(原宿カウンセリングセンター社会連携主任)
講座形式	オンライン講座 (Zoom ウェビナー) ※見逃し配信実施
参加人数	50名(女性44名、男性5名、その他1名)
講座内容	実際に相談の現場で活躍する講師と、「DV」と「発達障害」という2つのテーマを切り口として、理解し合うことや尊重するということとはどのようなことなのかを考える。

(11)雑誌「^{ヴェリイ}VERY」から考える自分らしいライフスタイル

日 時	1月28日(土)10:00～11:30
講 師	今尾 朝子(いまお あさこ)さん(VERY 統括編集長)
会 場	千代田区役所4階401会議室
参加人数	38名(女性38名) ※女性対象講座
講座内容	子育て中のママを中心に人気の雑誌『VERY』の編集長をゲストに迎え、紙面の変遷やジェンダー視点について伺いながら、自分らしいライフスタイルについて共に考える。また、講師と区内子育てママのディスカッションを行う。

(12)声をあげ始めたZ世代～わたしたちの社会は、わたしたちが作る～

日 時	3月4日(土)15:00～16:30
トーク ゲスト	谷口 歩実 (たにぐち あゆみ) さん (「#みんなの生理」共同代表) 区内大学生のみなさん (Gender Equality for Sophia、明治大学学生団体)
講座形式	オンライン講座 (Zoom ウェビナー) ※見逃し配信実施
参加人数	25名(女性21名、男性4名)
講座内容	生理に関する不平等を解消するために大学在学中から活動してきた講師から話を聞く。また、区内で活動する大学生とともに、自分たちで声をあげ、アクションを起こすことの大切さについて語る。国際女性デー関連講座として実施。

【MIWライブラリ・ライブ】

MIWライブラリ・ライブは、MIW所蔵の図書の中から、著者に本について語ってもらう事業。

(1)『パパの家庭進出がニッポンを変えるのだ!』の著者にきく、男性の家庭進出が必要不可欠な理由

日 時	5月20日(金)19:00～20:30
講 師	前田 晃平(まえだ こうへい)さん(認定NPO 法人フローレンス代表室長)
講座形式	オンライン講座 (Zoom ウェビナー)
参加人数	30名(女性21名、男性9名)
講座内容	令和4年4月から改正育児・介護休業法が段階的に施行される中で、2か月の育児休業を取得した講師の経験談や、男性の育休取得の現状、子育て支援の先駆的事例の紹介などを聞き、男性の家庭進出の大切さについて考える。

(2)『おとめ六法』の著者にきく、知れば力になる 女性に寄り添う法律

日 時	7月8日(金)19:00～20:30
講 師	上谷 さくら(かみに さくら)さん (弁護士)
講座形式	オンライン講座 (Zoom ウェビナー)
参加人数	50名(女性44名、男性6名)
講座内容	恋愛・しごと・家族に関する様々な場面で役に立つ法律や、その手続きについて解説された『おとめ六法』の共著者で弁護士の講師に話を聞く。

【出前講座】

(1)デジタル暴力の被害に遭わないために～まやかしのコミュニケーションに気をつけよう～

日 時	6月14日(火)13:30～14:15
講 師	岡 恵 (おか めぐみ)さん (NPO 法人ぱっぶす支援員)
講座形式	オンライン (YouTube LIVE 配信) と会場 (東京都立一橋高等学校) での同時開催
参加人数	302名(東京都立一橋高等学校1、2、4年生)
講座内容	スマートフォンや SNS の普及の中で、若年女性や子どもが性被害に遭いやすい現状がある。その現状を解説してもらいながら、トラブルの回避や未然に防ぐために役立つ知識、健康で対等なコミュニケーションについて、支援者である講師から聞く。

(2) 偏見や差別を見逃さない社会づくり～人権課題「子ども」と「LGBTs」に着目して～

日 時	8月3日(水) 14:00～16:30
講 師	大賀 一樹 (たいが かずき)さん (スクールカウンセラー)
会 場	千代田区役所 4階 401～403 会議室
参加人数	28名(区内小・中学校人権担当教諭、区内幼稚園教諭、千代田区人権擁護委員)
講座内容	実際の学校現場では、どのようにしてセクシュアリティの悩みを持つ児童や生徒に接すればいいのか。児童・生徒の声を直接聞く立場にあるスクールカウンセラーであり、当事者でもある講師に、具体的な事例を交えた学校現場での支援の在り方について聞く。

(3) 経済学を通して考える子育て

日 時	12月10日(土) 10:30～11:30
講 師	山口 慎太郎 (やまぐち しんたろう)さん (東京大学大学院教授)
講座形式	オンライン講座 (Zoom ウェビナー) ※見逃し配信実施
参加人数	19名(麹町小学校 PTA)
講座内容	「家族の経済学」を専門とする講師に、出産、育児、子育て支援に関するトピックを、経済学に基づいた分析や最新のデータを交えながら、現在子育て中の親に向けてわかりやすく講義してもらい、子育ての現状や少子化対策について考える。

2-2-2. 展示

ジェンダー平等意識の普及・啓発、男女共同参画社会への理解・協力を促す。

(1)『千代田区女性史（1996～2020）』関連展示

期 間	6月23日(木)～7月2日(土) 9:00～21:00 ※土曜日は17:00まで
会 場	MIW交流サロン ※6月23日(木)「千代田区女性史（1996～2020）発刊記念シンポジウム」当日は、高齢者総合サポートセンターかがやきプラザ1階 ひだまりホールで展示
展示内容	『千代田区女性史（1996～2020）』の冊子に登場する千代田区の女性たちの等身大の姿を紹介。

(2)パープルリボンプロジェクト 2022～私たちが暴力のない世界をつくる一員～

趣 旨	“女性に対する暴力をなくす運動”期間(11月12日～25日)に合わせ、パープルリボンキルトや関連図書の展示のほか、MIW Facebook で画像や動画を使ったパープルリボン関連記事を配信。区内各所でキャンペーンを展開。区で展開する子ども、高齢者、障害者などへの虐待をなくすためのW(オレンジ・パープル)リボンキャンペーン(11月1日～12月10日)との合同イベントも開催。
期 間	11月12日(土)～11月25日(金) ※Wリボンキャンペーン関連展示は11月1日(火)～12月10日(土)
事業・展示の内容	<p><企画展示『本やDVDからわかる「NO!暴力/虐待」』> 暴力や虐待に関する本・DVDを展示。 【期 間】11月12日(土)～11月25日(金) 【会 場】MIW交流サロン</p> <p><Facebookでもパープルリボンキャンペーン> DV防止や性暴力防止に関する本や関連映像のURL、パープルリボンキルトをコメント付きで紹介。一般から募ったむらさき色の写真を掲載。 【期 間】11月12日(土)～11月25日(金)</p> <p><MIWをむらさき色でデコレーション> MIWをむらさき色で飾って、女性への暴力防止をアピール。パープルリボンキルトをはじめ、一般から募ったむらさき色の写真やパープルリボンを持ったみゆうじろうなどを展示。 【期 間】11月12日(土)～11月25日(金) 【会 場】MIW交流サロン、MIW情報ライブラリ</p>

<p>事業・展示の内容</p>	<p><オレンジ・パープルリボンツリー展示> 子ども、高齢者、障害者などへの虐待をなくすための運動との合同イベントとして、区役所内にオレンジ・パープルリボンツリーを展示 【期 間】 11月1日(火)～12月10日(土) 【設置場所】 区役所1階(エントランス)・2階(総合窓口課)・10階(男女共同参画センターMIW)、児童・家庭支援センター、かがやきプラザ1階、障害者よろず相談MOFCA、区立児童館</p> <p><W(オレンジ・パープル)リボンキャンペーン広告掲示> 地域福祉交通「風ぐるま」車内にキャンペーン広告を掲示。</p> <p><その他関連事業> ・MIW 講座「子どもの心が危ない！～面前DVと児童虐待～」 (11月17日(木)実施)p.8参照 ・MIW カフェ「しんぐるまぎーずカフェ～気になるお金のハナシ～」 (11月19日(土)実施)p.26参照</p>
-----------------	---



(3)国際女性デー2023 MIW キャンペーン

<p>期 間</p>	<p>2月27日(月)～4月22日(土) ※各展示先によって期間は異なる</p>
<p>会 場</p>	<p>千代田図書館、日比谷図書文化館、障害者よろず相談 MOFCA、梨の木舎水道橋あめにていCAFÉ、有楽町マルイ、区内書店 (5店舗) ※有楽町マルイでは、「N・E・Oフェス」に参加。</p>
<p>展示内容</p>	<p>国際女性デーに関する本やMIWの紹介。※有楽町マルイではその他、MIW祭り紹介パネルを展示、またMIW紹介動画を再生。</p>



(4)館内展示

趣 旨	男女共同参画に関する話題を視覚的にわかりやすく掘り下げて伝える。MIWの事業である講座などに合わせ、情報ライブラリの中から関連資料の紹介や、内閣府のお知らせ等の紹介。
会 場	MIW交流サロン、情報ライブラリ

期間	展示テーマ(関連ある講座・イベント)	
4月	講座関連図書(神保町でジェンダーを語ろう、親子上映会)、ライブラリニュース「みゅう」No.93、みゅうじろうのオススメ本	<p>【常設展示】</p> <ul style="list-style-type: none"> ・MIWの設置目的、機能 ・MIW開設20周年記念年表 ・MIW・千代田区・各地の男女共同参画関連のイベントのお知らせ ・登録団体からのお知らせ ・隔週で内閣府男女共同参画局からのメールマガジンを掲示 ・MIW祭り関連展示
5月	講座関連図書(あなたと一緒に生きている トランスジェンダーのリアル)、ライブラリニュース「みゅう」No.93、みゅうじろうのオススメ本	
6月	講座関連図書(男性の家庭進出が必要不可欠な理由、ほのぼのスポット Rainbow)、「千代田区女性史(1996～2020)」関連図書、ライブラリニュース「みゅう」No.93、みゅうじろうのオススメ本	
7月	講座関連図書(ジェンダー視点でみる「紅白歌合戦」、知れば力になる 女性に寄り添う法律)、ライブラリニュース「みゅう」No.94、みゅうじろうのオススメ本	
8月	講座関連図書(大切な「生理」のこと、育児クエスト)、ライブラリニュース「みゅう」No.94、みゅうじろうのオススメ本	
9月	講座関連図書(テレワークはわたしたちを働きやすくしたか、都心で災害にあったら、ほのぼのスポット Rainbow)、ライブラリニュース「みゅう」No.94、みゅうじろうのオススメ本	
10月	講座関連図書(第10回MIW祭りメインイベント演劇「りつとにじのたね」)、ライブラリニュース「みゅう」No.95、MIW祭り関連展示(川柳コンテスト応募作品一覧)、みゅうじろうのオススメ本	
11月	MIWパープルリボンプロジェクト2022関連展示、講座関連図書(子どもの心が危ない!、しんぐるまぎらずカフェ)、ライブラリニュース「みゅう」No.95、みゅうじろうのオススメ本	
12月	Wリボンキャンペーン関連展示、講座関連図書(「ルッキズム」と向き合う、DVと発達障害)、ライブラリニュース「みゅう」No.96、みゅうじろうのオススメ本	
1月	講座関連図書(ほのぼのスポット Rainbow)、ライブラリニュース「みゅう」No.96、みゅうじろうのオススメ本	
2月	講座関連図書(雑誌「VERY」から考える自分らしいライフスタイル)、ライブラリニュース「みゅう」No.96、みゅうじろうのオススメ本	
3月	講座関連図書(声をあげ始めたZ世代～わたしたちの社会は、わたしたちが作る～)、国際女性デー関連展示、ライブラリニュース「みゅう」No.97、みゅうじろうのオススメ本	

(5)出張展示

期 間	令和4年4月1日(金)～令和5年3月31日(金) ※通年展示
会 場	東京ウィメンズプラザ
内 容	※令和4年11月より、MIW事業紹介パワーポイントを展示・HPにて公開

2-3. 情報に関わる事業

2-3-1. 図書・資料の収集・貸出

目的	ジェンダー平等・男女共同参画に関する図書、行政資料、雑誌、DVD等の閲覧・貸出を行う。	
蔵書数	図書・行政資料	7,931 冊
	雑誌	301 冊
	AV資料	252 点
	蔵書合計数	8,484 冊
館外貸出	図書・雑誌は5冊まで(区内在住者は10冊まで)。DVD・ビデオは2本まで。ともに貸出期間は2週間。ただし禁帯図書、雑誌の最新号は貸出不可。(一部資料は館内閲覧のみ。)	
他図書館との連携	区内の6つの図書館(室)との図書館ネットワークにより、他館へのMIW蔵書の検索・予約・貸出サービスを行っている。また千代田区立図書館以外からの協力貸出の依頼にも応じている。	
貸出券新規登録者数	44 名	
図書・資料貸出人数	1,445 名	
図書・資料貸出冊数	2,205 冊	

※3月1日～11日はシステムリプレイスのため、図書・資料の貸出・返却を休止。

MIWライブラリは、下記のような項目で分類している。

A	基本資料・参考図書	J	生活・社会・福祉
B	生き方	L	芸術・表現・文学
C	歴史・地理	N	絵本・児童文学
D	人権・法律・政治	O	コミック
E	仕事	W	ブックレット
F	ジェンダーに関する学問・研究	X	文庫
G	結婚・家族	Y	新書
H	性・からだ		雑誌
I	子ども・教育		

<情報ライブラリの分類に関する配架情報>

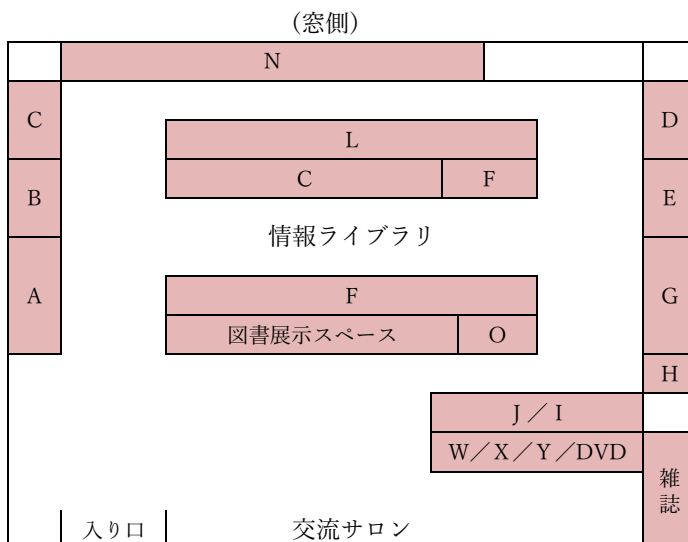

2-3-2. ホームページ・メールマガジン・フェイスブックの運営

目的

センターの利用案内、主催事業等に関するお知らせを提供する。

<ホームページ>

The screenshot shows the homepage of the Chiyoda City MIW (Men's and Women's Involvement Workshop). The header includes the Chiyoda City logo and navigation links for various city services. The main content area features a title '男女共同参画センターMIW (ミュウ)' and a section titled '来館される皆さまへのお願い' (Request to visitors). Below this, there is a notice about COVID-19 prevention measures and a list of links for 'What's new', 'What's MIW', and other services. A large 'MIW' logo with two cartoon characters is prominently displayed. On the right side, there is a sidebar menu titled '男女平等・人権' (Gender Equality and Human Rights) with links to various initiatives and support programs.

URL : <https://www.city.chiyoda.lg.jp/koho/kurashi/danjo/miw/>

<メールマガジン>

MIWメールマガジンは、広報千代田に掲載されたMIWの事業情報について、ホームページのフォームから予め登録している希望者に配信している。(登録者 425 名 令和 5 年 3 月末現在)

<フェイスブック>

MIWが実施する講座・イベントの案内・報告を中心に発信する。

URL : <https://www.facebook.com/chiyoda.miw/>

2-3-3. 情報誌「MIW通信」

目 的	ジェンダー平等意識の啓発、女性のエンパワーメント支援など男女共同参画に関する様々な問題提起を行うとともに、千代田区の男女平等施策やセンターの事業を紹介する。
発行回数	年2回
発行部数	1,500部
体 裁	A4判12頁、フルカラー刷（基本体裁）
配布先	MIW交流サロン、区内出張所・関連機関、区内関連部署、民生・児童委員、町会長・女性・婦人部長、都内の男女共同参画に関わる施設、その他自治体・大学等

①「MIW通信」第51号(令和4年8月31日発行)

主な内容

- ・特集1 千代田区女性史（1996～2020）発刊 過去・現在・未来の女性たちへのエール
シンポジウム「聞き書きから見る多様な女性たち」
聞き書きの可能性 編集委員 座談会
- ・特集2 本のまちで、映画のまちで 繋がるバトン
ありがとう岩波ホール
韓国と日本の懸け橋 ブックカフェ・チェッコリ



②「MIW通信」第52号(令和5年3月31日発行)

主な内容

- ・特集1 「虹色になる」—これからのパートナーシップ
対談 メキシコ大使と語る虹色のメキシコと日本
日本の総合 LGBTQ+センター プライドハウス東京レガシー
LGBTQ フレンドリー企業 ライフネット生命保険
- ・特集2 本のまちで、映画のまちで 繋がるバトン
神保町から世界へ「東京神田神保町映画祭実行委員会」
街中の居場所のブックカフェ「梨の木舎」
絵本の読み聞かせ「ブックハウスカフェ」



2-3-4. ライブラリニュース「みゅう」

目 的	情報ライブラリで所蔵する図書・ビデオ・DVDなどの資料を紹介し、利用を促進する。
発行回数	年4回
発行部数	800部
体 裁	A3判2つ折、4色刷

- ①「みゅう」第94号(令和4年7月発行)
- ②「みゅう」第95号(令和4年9月発行)
- ③「みゅう」第96号(令和4年12月発行)
- ④「みゅう」第97号(令和5年3月発行)



2-3-5. MIWビデオサロン

目的	ビデオ・DVD を上映し、男女共同参画の意識啓発を図るとともに、MIW所蔵ビデオ・DVD を紹介する。
会場	MIW交流サロン
定員	各回 15 名
参加者数	延べ 83 名(女性 63 名、男性 18 名、その他 2 名)

※終了後、映画の感想を語り合う交流会を開催

第1回

日時	4月15日(金) ① 14:30～ ② 18:30～
上映作品	ビッグ・アイズ / 監督：ティム・バートン 2014年(アメリカ) / 上映時間 106分
参加者数	① 10名(女性 7名、男性 3名) ② 8名(女性 6名、男性 1名、その他 1名)

第2回

日時	6月17日(金) ① 14:30～ ② 18:30～
上映作品	姉妹よ、まずかく疑うことを習え / 監督：山上千恵子 2011年(日本) / 上映時間 76分
参加者数	① 5名(女性 4名、男性 1名) ② 9名(女性 7名、男性 2名)

第3回

日時	8月19日(金) ① 14:30～ ② 18:30～
上映作品	わたしたち / 監督：ユン・ガウン 2015年(韓国) / 上映時間 94分
参加者数	① 5名(女性 3名、男性 2名) ② 4名(女性 3名、男性 1名)

第4回

日時	10月21日(金) ① 14:30～ ② 18:30～
上映作品	サンドラの週末 / 監督：ジャン＝ピエール・ダルデンヌ, リュック・ダルデンヌ 2014年(ベルギー・フランス・イタリア) / 上映時間 95分
参加者数	① 9名(女性 6名、男性 3名) ② 3名(女性 3名、男性 0名)

第5回

日時	12月16日(金) ① 14:30～ ② 18:30～
上映作品	燃ゆる女の肖像 / 監督：セリーヌ・シアマ 2019年(フランス) / 上映時間 122分
参加者数	① 10名(女性 7名、男性 3名) ② 8名(女性 6名、男性 1名、その他 1名)

第6回

日 時	2月17日(金) ① 14:30~ ② 18:30~
上映作品	21世紀をゆく そよさんへ / 監督:天衣織女 2021年(日本) / 上映時間80分
参加者数	① 6名(女性6名) ② 6名(女性5名、男性1名)

2-3-6. MIW親子上映会&読み聞かせ

目 的	親と子、祖父母と孫と一緒に楽しめるDVD作品の上映と読み聞かせを実施する。父親の参加も促し、親子家族で楽しめる場を提供し、MIWの周知を図る。
会 場	MIW交流サロン
定 員	各回親子4組 ※乳幼児~小学校低学年向け
参加者数	延べ48名(親子16組/うち女性34名、男性14名)

※終了後、情報を語り合う交流会を開催

日 時	8月20日(土) ① 10:30~11:30 ② 14:30~15:30
上映作品	はらぺこあおむし 原作:エリック・カール、監督:アンドリュー・ガフ 上映時間約33分
参加者数	① 12名(女性8名、男性4名) ※親子4組(大人6名、子ども6名) ② 12名(女性10名、男性2名) ※親子4組(大人4名、子ども8名)

日 時	3月11日(土) ① 10:30~11:30 ② 14:30~15:30
上映作品	うっかりペネロペ ペネロペ、かずをかぞえる編 原作:アン・グットマン&ゲオルグ・ハレンスレーベン、監督:高木淳 上映時間約30分
参加者数	① 14名(女性11名、男性3名) ※親子4組(大人6名、子ども8名) ② 10名(女性5名、男性5名) ※親子4組(大人5名、子ども5名)



2-4. 支援に関わる事業

目的	男女共同参画に資する活動をしている区民や団体の登録申請等受付事務及び活動を支援する。
内容	小規模な会合の場(ミーティングルーム)、資料・広報誌づくり等作業を行うための場(コピー機)、活動諸資料の一時保管の場(グループロッカー)、情報発信の場(展示スペース、ニューズレター配架)を提供する。
団体登録要件 (2022年1月5日改訂)	【活動目的】 男女共同参画社会の実現に資すること 【代表者】 在住・在勤・在学者のいずれか 【構成員】 在住・在勤・在学者を主な構成員とした5人以上の団体であること 【その他】 MIW祭り及びMIWの事業に参加すること
禁止事項	次のことがらを目的とした利用はできない * 営利を目的とした利用(物品等の販売・契約・宣伝活動含む) * 一般に参加者を募集しての有料による講習会、セミナー等の開催による利用(ただし、教材費等の実費相当分を除く) * 公の秩序、善良な風俗を害する恐れがあると認められるとき * 管理上、利用に支障があると認められるとき
登録団体数	18 団体(令和5年3月末現在)

MIW登録団体一覧

団体名		団体名	
1	ちよだ女性団体等連絡会	10	キララシャイニング
2	千代田区女性史サークル	11	家庭栄養研究会
3	ホームヘルパー全国連絡会	12	NPO 法人国際朗読ことば協会
4	ななかまど	13	障がいをもつ子どもの現在と未来を考える会
5	NPO 法人エガリテ大手前	14	千代田日本語学習支援グループ
6	すずらんの会	15	NPO 法人いろどりキャリア
7	スマイル Smile研究会	16	ちよだ アップデート Chiyoda update
8	一般社団法人裁判員ネット	17	人権を考える会
9	九段労務研究会	18	ジェンダー イクオリティ フォー ソフィア Gender Equality for Sophia

(登録順/令和5年3月末現在)

2-5. 交流に関わる事業

2-5-1. 第10回MIW祭り

テーマ	色とりどりの幸せのカタチ
期 間	9月30日(金)12:00~20:00、10月1日(土)10:00~14:00
会 場	千代田区役所1階区民ホール、10階MIW(交流サロン・ミーティングルーム)
参加人数	827名(女性547名、男性280名) 9月30日(金)567名(女性393名、男性174名) 10月1日(土)260名(女性154名、男性106名)
趣 旨	男女共同参画社会を目指して活動するMIWの登録団体を作るイベントで、「誰もが生きやすい、男女共同参画社会」について楽しみながら学び、周知するとともに、登録団体や参加団体が相互に交流を深める。
MIW祭り メイン イベント	「演劇『りつとにじのたね』 Presented by 演劇集団 LGBTI 東京」 日 時 9月30日(金)18:30~20:00 ファシリテーター あいさん(臨床心理士・公認心理師) 会 場 千代田区役所1階区民ホール 参加人数 42名(性別は不問) 内 容 前半はLGBTsの表現者を中心に構成された劇団が、「多様性を考える教育の会」のながみつまきさんの絵本「りつとにじのたね」を上演。後半は演劇の出演者とLGBTsの支援を専門とするファシリテーターとのディスカッションを実施。
実行委員会	毎月最終木曜日(18:30~)、MIW交流サロンとオンラインにて開催(4月~8月) 【実行委員長】 森永 伊紀さん(ホームヘルパー全国連絡会) 【副実行委員長】 西川 智子さん(ちよだ女性団体等連絡会) 橋本 和代さん(九段労務研究会)

千代田区男女共同参画センター **男女共同参画社会の実現を目指して**

ミュウ

入場無料



第10回 MIW祭り

令和4(2022)年 **9月30日(金)** ▶ **10月1日(土)**
[12:00 ~ 20:00] [10:00 ~ 14:00]

会場：区民ホール(区役所1階)・MIW(区役所10階)

※新型コロナウイルス感染症拡大防止のため、開催方法・内容が変更となる場合があります



MIW祭りは、地域で活動するMIWの登録団体が作るイベントです。
MIW登録団体、区内大学・地域団体・企業による活動紹介やクイズラリーなど、どなたでも自由に参加できます。

色とりどりの幸せのカタチ

今年のテーマは「色とりどりの幸せのカタチ」。世の中の「普通」に当てはまらない、いろいろな幸せのカタチがあることを想像しながら、「誰もが生きやすい男女共同参画社会」を考えてみませんか。

オープニング

日時：9月30日(金) 12:00 ~ 会場：区民ホール

- 実行委員長挨拶
- 正則学園高等学校 花いけ男子部 による花いけ **LIVE**
- 男女共同参画川柳コンテスト 大賞発表と表彰式



クイズラリー

MIW祭り会場に展示しているMIW登録団体・参加団体のパネルの中から、クイズの答えを見つけて景品をもらおう！
MIWオリジナルエコバッグ他、様々な景品をご用意しています！

※みゅうじろう
エコバッグイメージ



千代田区役所
1階区民ホールと
10階MIWで
開催します！



演劇

りつとにじのたね

申込制

Presented by
演劇集団 LGBTI 東京

ながみつまきさんの絵本を原作とした演劇を上演します。上演後は劇団員によるパネルディスカッションを行います。お子さんから大人まで、ぜひご参加ください。

日時：9月30日(金) 18:30 ~ 20:00

会場：区民ホール(区役所1階)

定員：50名(区内在住・在勤・在学者を優先)

※託児・手話通訳等のサービスあり
(申込みは2週間前まで)

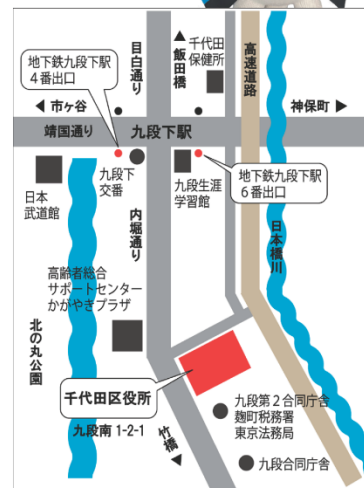

第10回 MIW祭り

MIW登録団体ブース

- 1** **ななかまど&むらさき屋**
アロマグッズ（スプレー、サシェなど）、アクセサリー、小物の販売
■ 9/30（金）
12:30～17:30



ななかまど&むらさき屋
- 5** **コーチングを体験してみませんか？**
悩みや夢を話してスッキリ！ワクワク！
大人気☆プロ鑑定士による無料手相占い☆（各日先着15名）
■ 9/30（金）12:30～17:30 ■ 10/1（土）10:00～14:00
- 2** **日常の生活から社会参画・社会貢献**
団体活動、事業（調査・研修・出版）紹介など
■ 10/1（土）10:00～14:00
- 6** **はじめての手話 受付&活動紹介**
■ 9/30（金）12:30～17:30 ■ 10/1（土）10:00～14:00
※10階でイベント中は不在
- 7** **千代田区ゆかりの出版関係者と記者**
■ 9/30（金）12:30～17:30 ■ 10/1（土）10:00～14:00
- 8**
- 13**
- 14**

イベント

- 9/30（金） 12:00～**

 - **オープニングイベント**
花いけ男子部による花いけ LIVE
（正則学園高等学校 花いけ男子部）
 - **男女共同参画川柳コンテスト**
大賞発表と表彰式
- 9/30（金） 18:30～**

 - **演劇「りつとにじのたね」**
Presented by 演劇集団 LGBTI 東京
※詳細は表面参照

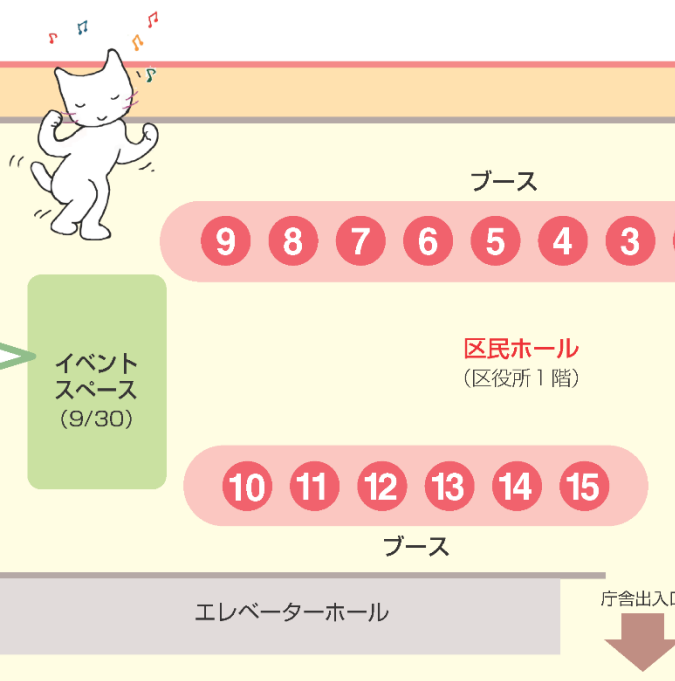

区内大学のブース

- 9** **ペットボトルビーズを用いたアクセサリ作り**
アクセサリ作りを通じて、より身近にエコを感じてみませんか。（上智大学ソフィア祭実行委員会装飾エコ局）
■ 10/1（土）10:00～14:00
- 11** **Treeの活動紹介&エコキャップ回収**
（明治大学ボランティア団体 Tree）
■ 9/30（金）12:30～14:30 ■ 10/1（土）10:00～14:00
- 10** **SDGsとジェンダー**
11月下旬に法政大学で行われているSDGsWeeksの紹介、ジェンダー・セクシュアリティの配慮に関する大学の取り組み紹介など（法政大学公認学生組織 SASH）
■ 10/1（土）10:00～14:00



SDGsとジェンダーの取り組み紹介
- 12** **緊急時に備え『AED体験』**
緊急時、目の前の大切な人の命を救うためにもAEDの使い方を体験しましょう！（専修大学専修神田ボランティア（SKV））
■ 9/30（金）12:30～17:30
■ 10/1（土）10:00～14:00



AED体験

会場案内



なんでも労働相談

働く中での悩み、気になることなどなんでもご相談ください。経験豊富な社会保険労務士がお応えします。

■ 10/1 (土) 10:00～14:00

女性の権利を考えるための本、資料の展示

9/30 (金) 12:30～17:30 10/1 (土) 10:00～12:00

キララシャニングの活動紹介・メンバー募集&カラーセラピー

カラーセラピーを時間を設定し行います(無料)。
9/30 (金) 12:30～17:30 10/1 (土) 11:00～14:00

協力団体ブース

3 カフェ桜日和

区内レストランで作った焼き菓子や、区内で焙煎されたご自宅で楽しめるコーヒーバッグなどを販売します。

■ 9/30 (金) 12:30～17:30 ■ 10/1 (土) 10:00～14:00

4 Saya-Saya 工房

手作り手芸品の販売

■ 9/30 (金) 12:30～17:00 ■ 10/1 (土) 10:00～14:00

15 まちなか保健室って？

家でも学校でもない安全で安心な居場所「まちなか保健室」の紹介。

■ 9/30 (金) 12:30～17:30 ■ 10/1 (土) 10:00～14:00

MIW祭り会場マップ

2 1

受付

ステージ
(9/30、10/1)

庁舎出入口

さくら
ベーカリー

みゅうじろうパン、
肉球パンを販売！



クイズラリーのゴールは
10階MIWカウンターです！



ステージ

9/30 (金) 12:45～14:15

■ 今だからこそ「愛ある ことばのプレゼント」

メンバーによる朗読ステージ。“元気と希望”を感じて頂ける作品を披露します。(NPO 法人国際朗読ことば協会)

9/30 (金) 14:30～15:15

■ 「スーパー和食で生涯現役」永山久夫氏講演の上映会

食文化史研究者・永山久夫さんの講演を上映。意見交換も行います。(家庭栄養研究会)

10/1 (土) 10:00～14:00

■ ボッチャ体験

パラリンピックの正式種目ボッチャを体験してみませんか？(法政大学ボランティアセンター学生スタッフ (VSP))

ボッチャ体験



うれしい景品つき

■ クイズラリー

MIW 祭り会場 (区民ホール) 内の展示パネルの中にクイズの答えを見つけて、10 階 MIW へ

■ MIW 登録団体、区内大学・地域団体・企業のパネル・ポスター展示

■ MIW 祭りのテーマについて考えてみました！

■ パートナーの呼称を考えよう！あなたは何と呼ばれている？呼ばれたい？

■ 川柳コンテスト入賞作品展示 ※その他の作品は 10 階 MIW 交流サロンで展示

楽しく学べるコーナー



クイズラリーの景品の
エコバッグイメージ

MIW (区役所10階) での催し

ミニ講座・ワークショップ

■ はじめての手話一伝えてみよう私のこと、聞いてみたいあなたのこと (ホームヘルパー全国連絡会)

参加予約は1階ブース⑩まで(各回定員6名)
9/30 ⑩ 15:00～16:00、
10/1 ⑩ 10:45～11:45、12:15～13:15

■ 水引みゅうじろうをつくろう! (MIW)

水引でMIWのマスコットキャラクターみゅうじろうのプローチを作ってみませんか。(各日先着5名)

9/30 ⑩ 14:00～14:45、10/1 ⑩ 10:00～10:45

■ 子育てと仕事を考える読書会 (Chiyoda update)

MIW所蔵の本をその場で選び、参加者同士で読書で得た気づきをシェアします。

子育てや仕事について本を通して考えてみませんか。
10/1 ⑩ 11:00～12:00

■ フラワーデモに参加して (人権を考える会)

女性に対する性暴力根絶について、フラワーデモで語られたこと、感じたことなどを紹介。

10/1 ⑩ 12:30～14:00



■ 動画による活動紹介

MIW 交流サロンで動画による活動紹介の上映を行います。(左記イベント実施時間外)

MIW Facebook でも視聴できます!

- ・ホームヘルパー全国連絡会
- ・上智大学・石井ゼミ
- ・法政大学ボランティアセンター 学生スタッフ
- ・明治大学 Tree
- ・在日メキシコ大使館



■ MIW 祭り 10 周年記念展示

第1回からこれまでのMIW祭りを振り返ります。

■ 川柳コンテスト応募作品展示

コンテストにご応募いただいた川柳作品を全てご紹介します。



MIW祭り参加団体

MIW 登録団体	
家庭栄養研究会	1階ステージ
NPO 法人国際朗読ことば協会	1階ステージ
Chiyoda update	10階 MIW
ななかまど	ブース1
NPO 法人エガリテ大手前	ブース2
Smile 研究会	ブース5
ホームヘルパー全国連絡会	ブース6 10階 MIW 動画紹介
千代田区女性史サークル	ブース7
九段労務研究会	ブース8
人権を考える会	ブース13 10階 MIW
キララシャイニング	ブース14
ちよだ女性団体等連絡会	
すずらの会	
一般社団法人 裁判員ネット	
障がいをもつ子どもの現在と未来を考える会	
千代田日本語学習支援グループ	
NPO 法人いろどりキャリア	
上智大学学生団体 GES	

協力団体	
千代田区内高校・大学	
正則学園高等学校花いけ男子部	1階イベント
法政大学ボランティアセンター 学生スタッフ (VSP)	1階ステージ 動画紹介
上智大学ソフィア祭実行委員会装飾エコ局	ブース9
法政大学公認学生組織 SASH	ブース10
明治大学ボランティア団体 Tree	ブース11 動画紹介
専修大学専修神田ボランティア (SKV)	ブース12
上智大学・石井ゼミ	動画紹介
東京家政学院大学・井上ゼミ	
地域団体・企業	
カフェ桜日和	ブース3
NPO 法人女性ネット Saya-Saya	ブース4
若草プロジェクト まちなか保健室	ブース15
ジョブ・サポート・プラザ ちよだ	1階さくらベーカーリー
在日メキシコ大使館	動画紹介
興産信用金庫地域支援部	
日本政策金融公庫東京支店	



第10回 MIW 祭り実行委員会

千代田区男女共同参画センター MIW (ミュウ)

〒102-8688 東京都千代田区九段南 1-2-1 千代田区役所 10 階

電話: 03-5211-8845 FAX: 03-5211-8846

Eメール: miw@city.chiyoda.tokyo.jp Facebook @chiyoda.miw

HP: <https://www.city.chiyoda.lg.jp> (「暮らし・手続き」▶「男女平等・人権」▶男女共同参画センター MIW からお入りください)

開館時間: 月～金 9:00～21:00 / 土 9:00～17:00 (日曜・祝日休館)



MIW のホームページは
こちらから



MIW へのメールは
こちらから

2-5-2. その他の事業

【千代田区男女共同参画社会推進事業】

お互いの個性や能力を尊重し、認め合う「男女共同参画社会」の実現を目指した企画を募集し、区の支援のもと事業を行う。

(1) セミナー「セクシュアルハラスメントを経験・目撃したらどう行動できる？～安心で安全な介入方法5Dを学ぶ～」

主催：NPO 法人エガリテ大手前

日 時	1月21日(土)10:00～12:00
講 師	小川 優 (おがわ ゆう)さん (一般社団法人 Voice Up Japan Get Up Japan プロジェクトリーダー)
講座形式	オンライン講座 (Zoom ミーティング)
参加人数	7名 (女性5名、男性1名、その他1名)
内 容	セクシュアルハラスメントを経験・目撃した時に安全に対処できる方法として、5Dという介入方法を学び、ディスカッションを交えながら実際のシナリオに基づいた実践練習を行う。

(2) 仕事・子育てに役立つ伝わる話し方、聴き方～対話のあるつながりへ～

主催：Chiyoda update

日 時	2月4日(土)13:00～15:00
講 師	橋本 恵子 (はしもと けいこ)さん (ことのはスクエア)
講座形式	オンライン講座 (Zoom ミーティング)
参加人数	22名 (女性18名、男性2名、その他2名)
内 容	元アナウンサーかつキャリアコンサルタントである講師によるレクチャーと参加者同士のディスカッションを通して、さまざまな場面のコミュニケーションについて実践を交えながら学ぶ。

【MIWカフェ】

LGBTs 当事者・支援者や、子育て世代、シングルマザーの交流の場として実施。

(1) LGBTQsのためのほのぼのスポット Rainbow

LGBTQs 当事者と ally (アライ: LGBTQs を理解し支援をする人) を対象に、ファシリテーターと一緒に気軽におしゃべりをする癒しの場。

第1回

日 時	5月26日(木)14:00～16:00
ファシリテーター	鈴木 茂義 (すずき しげよし)さん (プライドハウス東京レガシースタッフ)
会 場	MIWミーティングルーム
参加者数	5名 (性別は不問)

第2回

日 時	9月8日(木)14:00~16:00
ファシリテーター	丸山 真由 (まるやま まさよし)さん (NPO法人共生社会をつくる性的マイノリティ支援全国ネットワーク)
テーマ	話してみたい!性自認や性表現の“もやもや”
会 場	MIWミーティングルーム
参加人数	1名(性別は不問)

第3回

日 時	1月12日(木)14:00~16:00
ファシリテーター	岩崎 徳子(いわさき のりこ)さん (日本女子大学ジェンダー・セクシュアリティ専門相談員)
テーマ	どうやって選ぶ?これからの生き方・キャリア
会 場	MIWミーティングルーム
参加人数	2名(性別は不問)

※第2回および第3回は、初回参加者を優先して申込を受け付け。

(2) みゅうじろうワークショップ/水引みゅうじろうを作ろう!

子育て世代を始め様々な人たちが手作業に夢中になり、日々の忙しい時間の中でほっと一息つける場。水引で、MIWマスコットキャラクターみゅうじろうのブローチを作る。

第1回

日 時	7月13日(水)10:30~11:15
場 所	万世橋区民館6階 千代田区社会福祉協議会アキバ分室 開放スペース「みりおん」
参加者数	2名(女性2名、男性0名)

第2回

日 時	① 9月30日(金)14:00~14:45 ② 10月1日(土)10:00~10:45
場 所	MIW交流サロン ※第10回MIW祭り (p.20参照) 内のイベントとして実施
参加者数	① 3名(女性3名、男性0名) ② 1名(女性1名、男性0名)

(3) しんぐるまざーずカフェ～気になるお金のハナシ～

シングルマザー、またはその予定のある女性たちが、まもられた空間で安心して集い、役立つ知識や情報を得ることのできる場。

日 時	11月19日(土)14:00~15:30
ゲスト	東京都ひとり親家庭支援センターはあと職員
場 所	MIWミーティングルーム
参加者数	4名(女性4名) ※18歳未満のお子さんがあるシングルマザー、またはその予定のある女性対象

3. 運営協議会の実施状況

設置目的	区民と行政が協力して問題解決に取り組む、活力ある実践的な活動の場とするため、センター事業の企画及び運営等に関する協議を行う。
委員構成	* 区内在住・在勤者及びMIW登録団体等から選出された6名 * センター職員2名 * 国際平和・男女平等人権課2名
委員任期	2年
開催回数	年間3回

<概要>

日時	概要
第1回 7月19日(火) 18:30~19:50	①令和3年度事業報告について ②令和4年度事業計画について ③その他
第2回 12月8日(木) 18:30~19:35	①令和4年度事業経過報告について ②男女共同参画センターMIW 運営業務事業者の公募について ③その他
第3回 3月20日(月) 18:30~19:55	①令和4年度事業報告及び令和5年度に向けての課題について ②その他

	選出団体等	氏名
委員 (敬称略)	公募	北 奈央子 鈴木 清江 中谷 ゆう 吉村 美和子
	スマイル Smile研究会	清水 蒔絵
	九段労務研究会	本間 敬孝
	MIW職員	田口 裕希子 田村 伴子
	国際平和・男女平等人権課	小川 久美子 古庄 啓子
事務局	国際平和・男女平等人権課	根本 有紀美

資料

(1) 施設の利用状況及び事業参加者数

令和5年3月31日現在

		計	4月	5月	6月	7月	8月	9月	10月	11月	12月	1月	2月	3月	
開館日数		293	25	23	26	25	26	24	25	24	24	23	22	26	
利用者数	合計	女性	5,477	377	341	469	493	430	750	597	381	477	346	341	475
		男性	4,501	298	236	333	334	377	497	457	411	441	352	330	435
		その他	480	64	9	305	5	6	54	14	1	6	9	5	2
		計	10,458	739	586	1,107	832	813	1,301	1,068	793	924	707	676	912
(内)ミーティングルーム	団体数	250	22	16	16	14	19	17	26	28	28	22	16	26	
	人数	1,129	99	67	88	64	87	76	119	120	122	92	70	125	
相談件数(件)	一般	358	39	31	36	25	28	23	30	36	32	22	25	31	
	法律	16	1	2	2	3	0	1	0	1	0	2	3	1	
	LGBTs	28	3	2	2	2	2	3	2	1	2	4	3	2	
	計	402	43	35	40	30	30	27	32	38	34	28	31	34	
	(うちDV) *1	(188)	(23)	(17)	(18)	(11)	(12)	(15)	(22)	(21)	(12)	(11)	(12)	(14)	
登録団体数(件)	新規	1	0	0	0	0	1	0	0	0	0	0	0	0	
	抹消	2	1	0	1	0	0	0	0	0	0	0	0	0	
	登録数	—	18	18	17	17	18	18	18	18	18	18	18	18	
千代田図書館 (人、冊)															
貸出券新規登録者数		44	5	1	4	6	4	3	2	4	3	4	5	3	
図書・資料貸出人数*2		1,445	154	127	161	99	104	108	114	115	143	105	134	81	
図書・資料貸出冊数*2		2,205	229	202	235	162	162	153	170	185	214	157	210	126	

*1 (うちDV)欄は、主訴・従訴のDVにデートDVも含めた件数。また、DVに関する一般相談・法律相談・LGBTs相談を合わせた件

*2 3月1日～11日は千代田区立図書館のシステム更新のため、資料の貸出・返却は休止。

< 事業参加者数 >

(人)

事業名		合計	女性	男性	その他
講 座	あなたと一緒に生きている トランスジェンダーのリアル	63	—	—	63
	千代田区女性史 (1996～2020) 発刊記念シンポジウム 聞き書きから見る多様な女性たち	50	42	8	0
	ジェンダー視点でみる「紅白歌合戦」～歌の世界の男女平等は?～	12	9	3	0
	生理があってもなくても知ってほしい、大切な「生理」のこと。	94	90	2	2
	育児クエスト～カードゲームで学ぼう家事・育児～	6	3	3	0
	テレワークはわたしたちを働きやすくしたか?～コロナ禍とデジタル化の波の中で～	31	26	5	0
	都心で災害にあったら～ビジネス街・繁華街の地域防災を考える～	17	9	8	0
	子どもの心が危ない!～面前DVと児童虐待～	30	27	3	0
	「ルッキズム」と向き合う～見た目って大事ですか?～	52	41	10	1
	DVと発達障害～相談現場からみえてくるもの～	50	44	5	1
	雑誌「VERY(ヴェリィ)」から考える自分らしいライフスタイル	38	38	—	—
	声をあげ始めたZ世代～わたしたちの社会は、わたしたちが作る～	25	21	4	0
	M I Wライブラリ・ライブ「パパの家庭進出がニッポンを変えるのだ!」の著者にきく、男性の家庭進出が必要不可欠な理由	30	21	9	0
	M I Wライブラリ・ライブ「おとめ六法」の著者にきく、知れば力になる 女性に寄り添う法律	50	44	6	0
	出前講座 デジタル暴力の被害に遭わないために～まやかしのコミュニケーションに気をつけよう～	302	—	—	302
	出前講座 偏見や差別を見逃さない社会づくり～人権課題「子ども」と「LGBTs」に着目して～	28	—	—	28
出前講座 経済学を通して考える子育て	19	—	—	19	
カ	LGBTQsのためのほのぼのスポットRainbow	8	0	0	8
フ	みゅうじろうワークショップ/水引みゅうじろうを作ろう!	4	4	0	0
エ	しんぐるまざーカフェ～気になるお金のハナシ～	6	6	0	0
M I Wビデオサロン		83	63	18	2
M I W親子上映会&読み聞かせ		48	34	14	0
第10回M I W祭り(登録団体共催)		827	547	280	0
第10回M I W祭りメインイベント 演劇「りつとにじのたね」Presented by 演劇集団LGBTI東京		42	—	—	42
千代田区男女共同参画社会推進事業					
セミナー「セクシュアルハラスメントを経験・目撃したらどう行動できる?～安心で安全な介入方法5Dを学ぶ～」		7	5	1	1
千代田区男女共同参画社会推進事業					
仕事・子育てに役立つ伝わる話し方、聞き方～対話のあるつながりへ～		22	18	2	2
令和4年度事業参加者(延)合計*1		1,944	1,092	381	471

*1 性別を問わない事業・出前講座の参加者については、すべての参加者の性別を「その他」に算入

(2) 利用状況の推移(平成 19 年度～令和 4 年度)

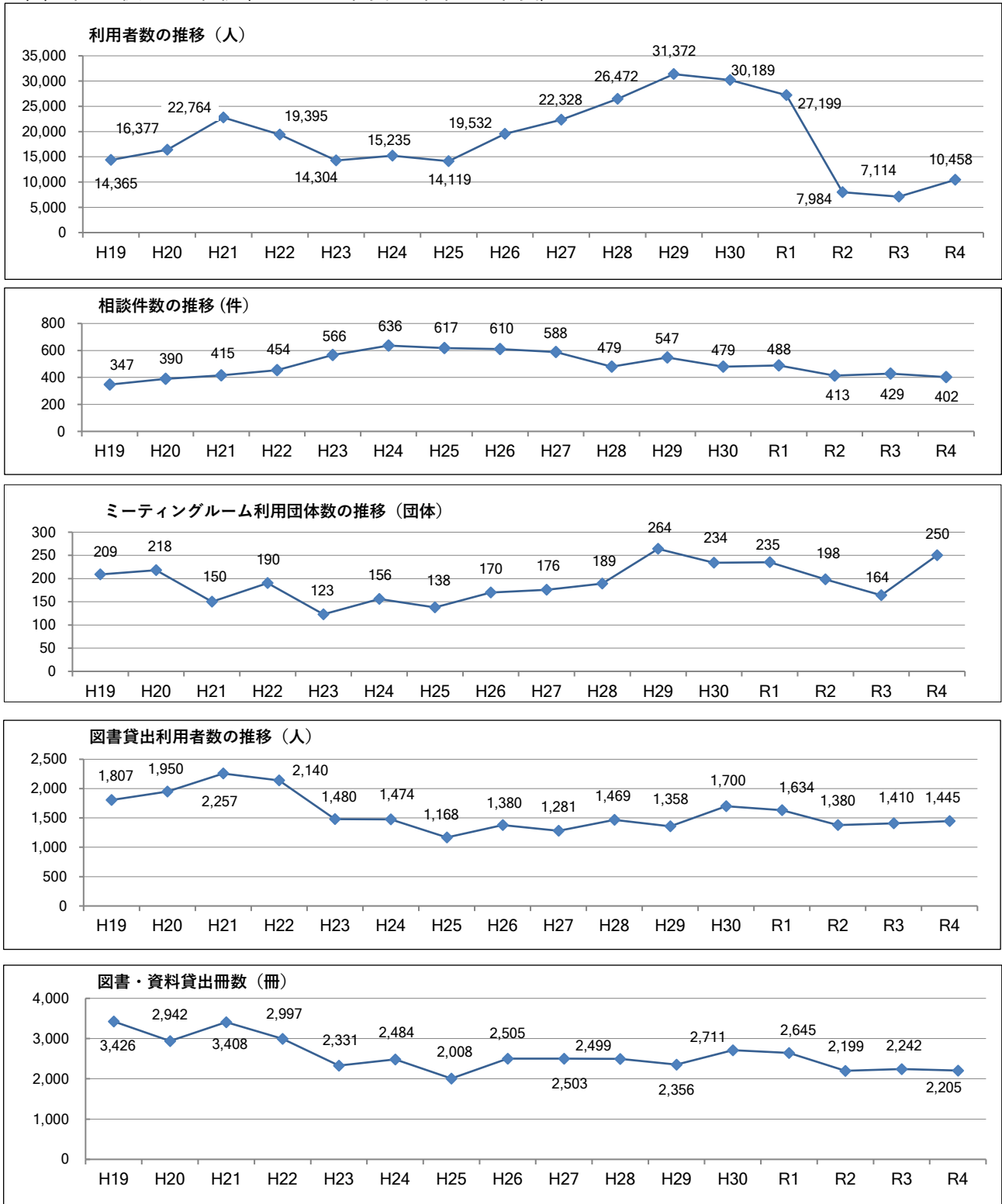

(注) 「利用者数」は交流サロン利用者、ミーティングルーム利用者、事業参加者、相談者を含む
 平成 19 年 5 月にセンターは「ちよだパークサイドプラザ」から「千代田区新庁舎」へ移転
 平成 23 年度は東日本大震災の影響により 4 月、7 月、8 月、9 月は午後 5 時で閉館、5 月、6 月は午後 8 時で閉館
 平成 27 年 4 月から法律相談が加わった
 令和 2 年 4 月から LGBTs 相談が加わった
 令和 2 年度、令和 3 年度は新型コロナウイルス感染症拡大防止のため、サービス縮小、短縮開館及び閉館の措置を取った

(3) 千代田区男女共同参画センター条例

(趣旨)

第1条 この条例は、千代田区男女共同参画センター(以下「センター」という。)の設置及び管理について必要な事項を定めるものとする。

(設置)

第2条 男女共同参画社会の実現に資するため、区民その他の地域構成者の活動の拠点施設として、センターを次のとおり設置する。

名称	位置
千代田区男女共同参画センター	東京都千代田区九段南一丁目2番1号

(平 18 条例 45・一部改正)

(事業)

第3条 センターは、前条の目的を達成するため、次の事業を行う。

- (1) 男女平等に係る情報の収集及び発信に関すること。
- (2) 男女平等意識の普及及び啓発に関すること。
- (3) 団体及び個人の交流並びに諸活動の促進及び支援に関すること。
- (4) 男女平等に係る相談に関すること。
- (5) 前各号に掲げるもののほか、区長が必要と認めること。

(利用できる者)

第4条 センターを利用できる者は、次のとおりとする。

- (1) 区内に住所を有する者
- (2) 区内に在勤し、又は在学する者
- (3) 前2号に規定する者を主な構成員とする団体
- (4) 前3号のほか、区長が特に認める者

(施設)

第5条 センターには、情報ライブラリ、交流サロン、相談室その他必要な施設を設けるものとする。

(利用の手続)

第6条 センターの利用の手続については、千代田区規則(以下「規則」という。)で定める。

(使用料)

第7条 センターの利用は、無料とする。

(利用制限等)

第8条 区長は、次の各号のいずれかに該当するときは、センターの利用を制限し、又は停止することができる。

- (1) センターを利用する者(以下「利用者」という。)が、センター内において、第2条の設置目的に反する行為を行ったとき又は行おうとするとき。
- (2) 利用者が、センター内において営利を目的とする行為を行ったとき又は行おうとするとき。
- (3) 利用者が、センターの秩序を乱すおそれがあるとき。

- (4) センターの管理上支障があるとき。
- (5) その他区長が特に必要があると認めるとき。

(損害賠償の義務)

第9条 自己の責に帰すべき事由により、センターに損害を与えた者は、その損害を賠償しなければならない。
ただし、区長がやむを得ない事情があると認めるときは、その額を減額し、又は免除することができる。

(委任)

第10条 この条例の施行について必要な事項は、規則で定める。

附 則

この条例は、平成10年10月1日から施行する。

附 則(平成18年12月11日条例第45号)

この条例は、千代田区役所の位置を定める条例(平成15年千代田区条例第23号)の施行の日から施行する。

(4) 千代田区男女共同参画センター条例施行規則

第1条 この規則は、千代田区男女共同参画センター条例(平成10年千代田区条例第9号。以下「条例」という。)の施行について必要な事項を定めるものとする。

(利用時間)

第2条 千代田区男女共同参画センター(以下「センター」という。)の利用時間は、次のとおりとする。ただし、区長が必要と認めるときは、これを変更することができる。

- (1) 月曜日から金曜日まで 午前9時から午後9時まで
- (2) 土曜日 午前9時から午後5時まで

(休館日)

第3条 センターの休館日は、次のとおりとする。ただし、区長が必要と認めるときは、これを変更し、又は臨時に休館日を定めることができる。

- (1) 日曜日
- (2) 国民の祝日に関する法律(昭和23年法律第178号)に規定する休日
- (3) 12月29日から翌年の1月3日までの日(前2号に掲げる日を除く。)

(団体の登録等)

第4条 条例第4条第3号に規定する団体(以下「団体」という。)が次の各号に掲げる要件を備えるときは、団体の登録をすることができる。

- (1) 団体としての活動目的が男女共同参画社会の実現に資するためのものであること。
- (2) 団体の代表者が千代田区内に住所若しくは勤務先を有し、又は千代田区内の学校に在学していること。
- (3) 構成員が5人以上であること。
- (4) 営利を目的としない団体であること。

2 前項による登録をしようとする団体は、別記第1号様式による千代田区男女共同参画センター団体登録申請書に区長が必要と認める書類を添えて区長に申請しなければならない。

3 区長は、前項の申請を行った団体が第1項に規定する要件を備えていると認めるときは、別記第2号様式による千代田区男女共同参画センター団体登録証(以下「団体登録証」という。)を交付する。

4 前項の団体登録証の有効期間は、2年を限度とする。

(ミーティングコーナー)

第5条 センター内にミーティングコーナーを設ける。

2 前条の規定により登録をした団体は、ミーティングコーナーを利用することができる。

(図書及び資料の貸出し)

第6条 センターの図書及び資料の貸出しは、次の者に行うものとする。

- (1) 千代田区立図書館の貸出登録を受けた者
- (2) 第4条により登録をした団体
- (3) 住所又は連絡先を確認できるものを提示した者

2 貸出しのできる図書及び資料の数量及び貸出期間は、千代田区立図書館の資料の貸出しの例による。

(費用負担)

第7条 センターの利用者は、センターのコピー機を利用するときは、その実費を納付しなければならない。

2 前項の費用の徴収額については、別表のとおりとする。

(利用者の義務)

第8条 センターの利用者は、その利用について係員の指示に従わなければならない。

(委任)

第9条 この規則の施行について必要な事項は、区長が別に定める。

附 則

この規則は、平成 10 年 10 月 1 日から施行する。

附 則（平成 13 年 11 月 1 日規則第 57 号）

この規則は、公布の日から施行する。

附 則（平成 14 年 5 月 15 日規則第 50 号）

この規則は、公布の日から施行し、平成 14 年 4 月 1 日から適用する。

附 則（平成 14 年 12 月 10 日規則第 79 号）

この規則は、公布の日から施行する。

附 則（平成 19 年 6 月 15 日規則第 25 号）

（施行期日等）

1 この規則は、公布の日から施行し、この規則による改正後の千代田区分担金等に係る督促及び滞納処分並びに延滞金に関する規則、千代田区心身障害者支援費支給規則、千代田区男女共同参画センター条例施行規則、千代田区生活保護法施行細則、千代田区障害者自立支援法施行細則、千代田区会計事務規則及び千代田区介護保険規則の規定は、平成 19 年 5 月 7 日から適用する。

（経過措置）

2 この規則の施行の際、この規則による改正前の千代田区分担金等に係る督促及び滞納処分並びに延滞金に関する規則、千代田区心身障害者支援費支給規則、千代田区男女共同参画センター条例施行規則、千代田区生活保護法施行細則、千代田区障害者自立支援法施行細則、千代田区会計事務規則及び千代田区介護保険規則各様式による用紙で現に残存するものは、所要の修正を加え、なお使用することができる。

附 則（平成 20 年 2 月 29 日規則第 8 号）

1 この規則は、公布の日から施行する。ただし、別表の改正規定は、平成 20 年 4 月 1 日から施行する。

2 この規則による改正後の千代田区男女共同参画センター条例施行規則の規定は、平成 19 年 5 月 7 日から適用する。

附 則（平成 27 年 4 月 13 日規則第 34 号）

この規則は、公布の日から施行し、この規則による改正後の次の各号の規則の規定は、平成 27 年 4 月 1 日から適用する。

- (1) 千代田区組織規則
- (2) 千代田区書庫管理規則
- (3) 千代田区庁有自動車の管理等に関する規則
- (4) 千代田区情報システム運営規則
- (5) 千代田区予算事務規則
- (6) 職員の特殊勤務手当に関する条例施行規則
- (7) 千代田区会計事務規則
- (8) 千代田区契約事務規則
- (9) 千代田区特別区税条例施行規則
- (10) 千代田区男女共同参画センター条例施行規則
- (11) 千代田区災害対策本部条例施行規則
- (12) 千代田区保育施設等運営基準条例施行規則
- (13) 千代田区学童クラブ条例施行規則
- (14) 千代田区嘱託医設置規則
- (15) 千代田区障害者福祉手当条例施行規則

- (16) 千代田区一般廃棄物の処理及び再利用に関する規則
- (17) 安全で快適な千代田区の生活環境の整備に関する条例施行規則
- (18) 千代田区公共の場所における客引き行為等の防止に関する条例施行規則
- (19) 千代田区開発登録簿閲覧所閲覧規則
- (20) 千代田区景観まちづくり条例施行規則
- (21) 千代田区立住宅連絡員規則
- (22) 千代田区営住宅連絡員規則
- (23) 千代田区道路・公園等監理員規則

附 則(令和3年9月15日規則第50号)

この規則は、公布の日から施行する。

別表(第7条関係)

種別	単位		金額
コピー	モノクロ	1枚	10円
	カラー	1枚	50円

別記

第1号様式(第4条関係)

千代田区男女共同参画センター団体登録申請書

年 月 日		
千代田区長殿		
	申請者 住所 _____ 氏名 _____ 電話 _____ (FAX) _____ (Eメール) _____	
千代田区男女共同参画センター利用団体として下記のとおり登録を申請します。		
フリガナ		略 称
団 体 名		
活動の目的 及び内容 ※具体的に 記入してく ださい	_____ _____ _____	
代 表 者	フリガナ	<連絡先>
	氏 名	電話 _____ FAX _____ Eメール _____
	自 宅 住 所	〒□□□-□□□□
※代表者が区内在住者以外の場合は、区内の勤務先・通学先名称・住所を下記に記入		
者	フリガナ	<連絡先>
	名 称	電話 _____ FAX _____ Eメール _____
	住 所	〒□□□-□□□□
構 成 員 数	合 計 名 (区 内 在 住 名、 在 勤 在 学 名、 そ の 他 名)	

※ 代表者住所、電話等については、必ず連絡がとれるところを記入してください。
 なお、団体規約・会員名簿等を添付してください。
 また、登録内容に変更が生じた場合は、速やかにその修正を申請してください。

登録承認日	年 月 日
有効期限	年 月 日
登録番号	

(表)

<u>千代田区男女共同参画センター</u>		
<u>団 体 登 録 証</u>		
登録番号	第	号
団体名		
代表者氏名		
交付年月日	年	月 日
有効期限	年	月 日まで
千代田区長		

(裏)

1	この登録証を他の団体に貸したり、譲ったりしないでください。
2	ミーティングコーナーを利用するときは、この登録証を係員にご提示ください。
3	次に該当するときは、すぐにお知らせください。
	(1) 代表者の氏名、住所、連絡先等、登録の内容が変わったとき。
	(2) 団体が解散したとき。
	(3) この登録証を紛失したとき。
★千代田区男女共同参画センター	
	〒102-8688 千代田区九段南1-2-1 千代田区役所10階
	電話 03(5211)8845 FAX 03(5211)8846
★千代田区 部 課	
	〒102-8688 千代田区九段南1-2-1
	電話 03(3264)2111

(5) 千代田区男女共同参画センター運営協議会設置要綱

(設置)

第1条 定住人口の減少が続き、少子高齢社会が進行し、地域コミュニティの崩壊も懸念される極めて厳しい状況にある千代田区において男女がともに個性と能力を十分に生かすことのできる社会の創造は、豊かで生き生きとした生活を実現するために、重要な課題である。区は、女性・男性問題の解決と、真の男女共同参画社会の実現のために、区民各層が集い、出会い、学び、活動する拠点として、平成10年10月に、「千代田区男女共同参画センター」を設置した。このセンターを区民と行政が協力して問題解決に取り組む、活力ある実践的な活動の場とするため、センター事業の企画及び運営等に関する協議の場として「センター運営協議会」(以下「協議会」という。)を設置する。

(協議事項)

第2条 協議会の協議事項は次のとおりとする。

- (1) センター事業の企画・計画及び運営に関する事項
- (2) 男女共同参画社会づくりに関する情報・資料収集、提供
- (3) 地域・職場におけるセンター事業のPR、要望等意見集約に関する事
- (4) 定期広報誌の掲載事項の企画検討、原稿収集等に関する事

(構成)

第3条 協議会は、区内在住・在勤者及び千代田区男女共同参画センター登録団体等より6名以内(以下「運営協議会委員」という。)、センター職員2名、国際平和・男女平等人権課職員2名とし、計10名以内で構成する。

(委員の委嘱)

第4条 協議会の委員は、区長が委嘱する。

(委員の任期)

第5条 委員の任期は、2年とする。ただし、任期満了後も後任者が委嘱されるまでの間、その職務を行なう。また、再任を妨げない。

(会長及び副会長)

第6条 協議会に会長及び副会長を置く。その選出は、委員の互選による。

2 会長は、協議会の運営を司る。

3 副会長は、会長を補佐し、会長に事故あるときは、その職務を代理する。

(招集)

第7条 協議会は、会長が招集する。

(関係者の出席)

第8条 協議会は、必要に応じて関係者の出席を求めることができる。

(事務局)

第9条 協議会の事務局は、地域振興部国際平和・男女平等人権課に置く。

(補則)

第10条 この要綱に定めるものの他、協議会の運営に関し、その他必要な事項は別に定める。

附 則

この要綱は、平成10年8月25日から施行する。

附 則(平成12年4月1日)

この要綱は、平成12年4月1日から施行する。

附 則(平成14年10月15日14千政国発第118号)

この要綱は、平成14年4月1日から施行する。

附 則(平成25年3月29日24千政国男発第245号)

この要綱は、平成25年4月1日から施行する。

附 則(平成27年4月1日27千地国男発第7号)

この要綱は、平成27年4月1日から施行する。

附 則(平成27年4月1日27千地国男発第16号)

この要綱は、平成27年4月1日から施行する。

千代田区男女共同参画センター 令和4年度事業概要

令和5年3月発行

編集・発行 千代田区地域振興部国際平和・男女平等人権課

〒102-8688 東京都千代田区九段南 1-2-1

電話 03-5211-4166(直通)

編集協力 株式会社生活構造研究所

〒102-0083 東京都千代田区麴町 2-5-4

電話 03-5275-7861

